Gobierno de
Tierra del Fuego
Antártida e Islas
del Atlántico Sur

Ministerio de Producción y Ambiente
Secretaría de Industria y Promoción Económica

INFORME DE EMPLEO Y PRODUCCIÓN EN LA PROVINCIA DE TIERRA DEL FUEGO, ANTÁRTIDA E ISLAS DEL ATLÁNTICO SUR

Cuarto trimestre de 2020

INFORME DE EMPLEO Y PRODUCCIÓN EN LA PROVINCIA DE TIERRA DEL FUEGO, ANTÁRTIDA E ISLAS DEL ATLÁNTICO SUR

Este informe pretende resumir los principales indicadores de las actividades industriales promovidas en la Provincia de Tierra del Fuego, Antártida e Islas del Atlántico Sur, en particular aquellas alcanzadas por el Subrégimen de Promoción Industrial, que opera en el Área Aduanera Especial (AAE).

Gobierno de Tierra del Fuego A.e.I.A.S.
Ministerio de Producción y Ambiente
Secretaría de Industria y Promoción Económica

Teléfono: 02901 423440/423404, int. 501
Email: secretaria.industria@tierradelfuego.gov.ar

1. EMPLEO

En el cuarto trimestre de 2020 la industria promovida registró en promedio 12.053 puestos de trabajo, lo que representó un incremento de 1.720 empleos (+17%) en comparación con el tercer trimestre de 2020. En términos interanuales, se registró un incremento de 3.854 puestos de trabajo (+47%).

Sector	Octubre 2020	Noviembre 2020	Diciembre 2020	Promedio octubre - diciembre 2020
Electrónica	9.839	10.347	8.457	9.548
Plástica	696	698	561	651
Textil	631	646	665	647
Pesquera	495	531	538	521
Confeccionista	290	295	262	282
Varios	459	413	337	403
Total	**12.410**	**12.930**	**10.820**	**12.053**

Tabla 1.
Evolución de empleo por sector (octubre - diciembre 2020, Personas).
Fuente:
Elaboración propia.

Sector	4to trimestre de 2019	3er trimestre de 2020	4to trimestre de 2020	Variación interanual 4to t. 2019 / 4to t. 2020	Variación trimestral 3er t. 2020 / 4to t. 2020
Electrónica	5.875	7.873	9.548	+63%	+21%
Plástica	666	674	651	-2%	-3%
Textil	623	620	647	+3%	+4%
Pesquera	468	497	521	+11%	+4%
Confeccionista	211	253	282	+33%	+11%
Varios	356	414	403	+13%	-2%
Total	**8.199**	**10.333**	**12.053**	**+47%**	**+17%**

Tabla 2.
Evolución de empleo por sector (variación interanual y trimestral, Personas).
Fuente:
Elaboración propia.

El crecimiento interanual estuvo explicado principalmente por el incremento de los puestos de trabajo en el sector electrónico (+3.673 empleos), seguido por el sector confeccionista (+71 empleos); el sector pesquero (+53 empleos); y el sector textil (+24 empleos). Por otro lado, el sector plástico registró pérdida de 15 puestos de trabajo.

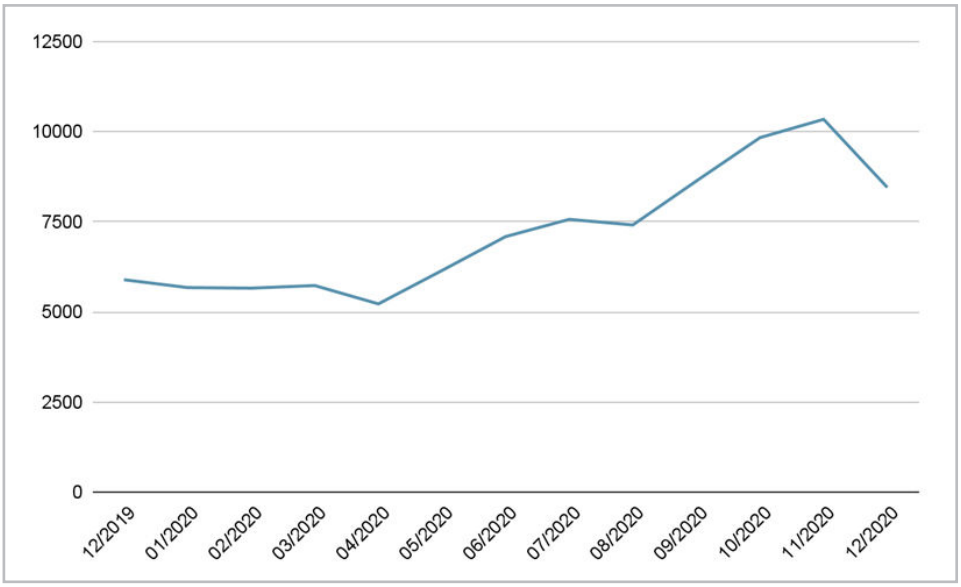

Gráfico 1.
Evolución de empleo en el sector de Electrónica (octubre 2019 - diciembre 2020, Personas).
Fuente:
Elaboración propia.

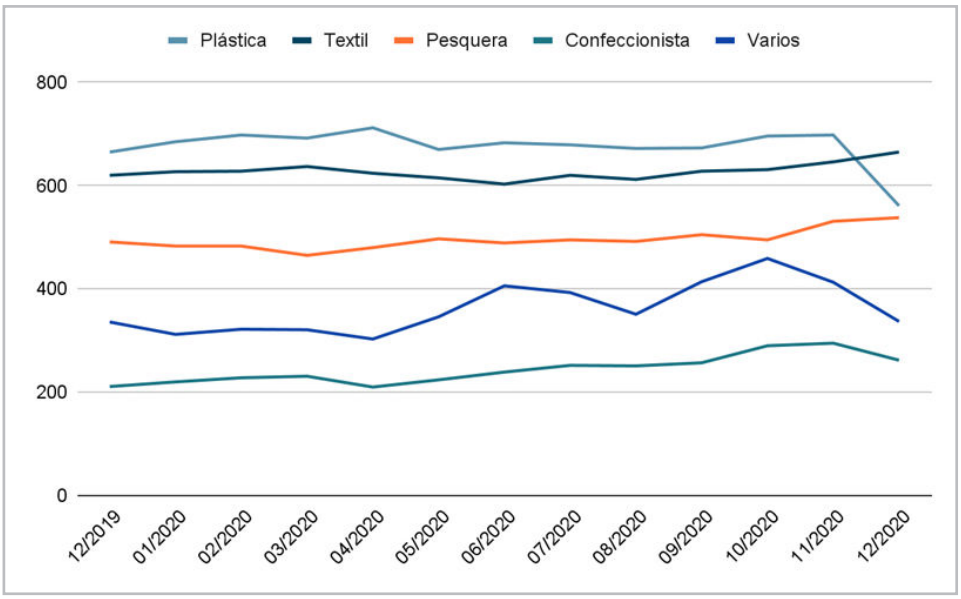

Gráfico 2.
Evolución de empleo por sector (octubre 2019 - diciembre 2020, Personas).
Fuente:
Elaboración propia.

2. PRODUCCIÓN

2.1. Electrónica

En el cuarto trimestre de 2020 en la provincia se produjeron 2.635.113 unidades de teléfonos celulares; 715.430 unidades de televisores y 623.892 unidades de línea blanca[1].

Tabla 3.
Evolución mensual de la producción de los principales productos electrónicos (octubre - diciembre 2020, Unidades).
Fuente:
Elaboración propia.

Producto	Octubre 2020	Noviembre 2020	Diciembre 2020	Total octubre - diciembre 2020
Teléfonos Celulares	826.049	1.036.065	772.999	2.635.113
Televisores	271.261	268.144	176.025	715.430
Línea Blanca	193.560	218.736	211.596	623.892

[1] Acondicionador de aire y Horno/Cocina a Microondas.

Producto	4to trimestre de 2019	3er trimestre de 2020	4to trimestre de 2020	Variación interanual 4to t. 2019 / 4to t. 2020	Variación trimestral 3er t. 2020 / 4to t. 2020
Teléfonos Celulares	1.554.471	1.885.952	2.635.113	+69%	+39%
Televisores	458.627	644.001	715.430	+55%	+11%
Línea Blanca	332.119	303.610	623.892	+87%	+105%

Tabla 4.
Evolución de la producción de los principales productos electrónicos (variación interanual y trimestral, Unidades).
Fuente:
Elaboración propia.

En comparación con el tercer trimestre de 2020, la producción de teléfonos celulares se incrementó en 749.161 unidades (+39%); televisores en 71,429 unidades (+11%) y línea blanca en 320,282 unidades (+105%).

Mientras que en comparación con el cuarto trimestre de 2019, se observa que la producción de teléfonos celulares se incrementó en 1.080.642 unidades (+69%); televisores en 256.803 unidades (+55%) y línea blanca en 291.773 unidades (+87%).

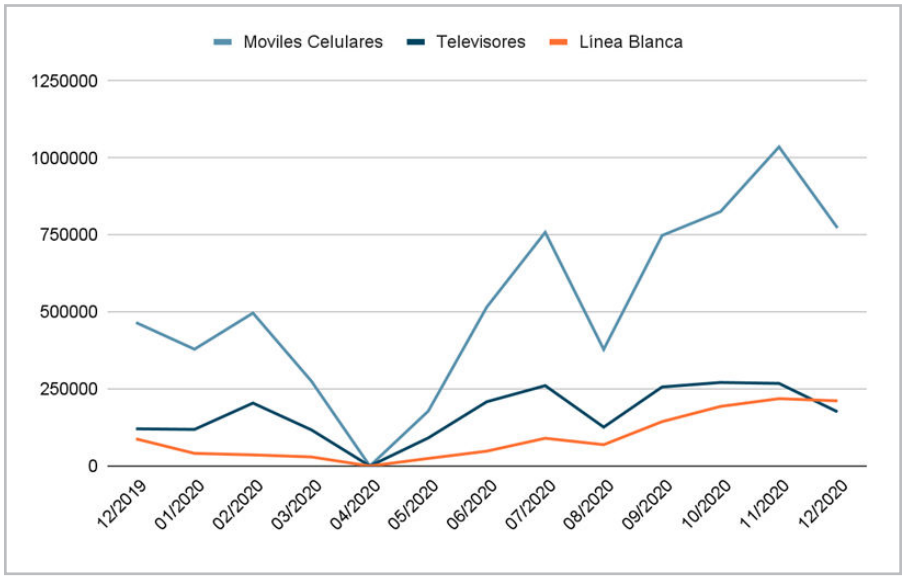

Gráfico 3.
Evolución mensual de la producción de los principales productos electrónicos (Octubre 2019 - diciembre 2020, Unidades).
Fuente:
Elaboración propia.

2.2. Autopartes electrónicas y mecánicas

En el cuarto trimestre de 2020 en la provincia se produjeron 100.129 unidades de autopartes[2].

Producto	Octubre 2020	Noviembre 2020	Diciembre 2020	Total octubre - diciembre 2020
Autopartes	39.930	34.031	26.168	100.129

Tabla 5.
Evolución mensual de la producción de las Autopartes (octubre - diciembre 2020, Unidades).
Fuente:
Elaboración propia.

Producto	4to trimestre de 2019	3er trimestre de 2020	4to trimestre de 2020	Variación interanual 4to t. 2019 / 4to t. 2020	Variación trimestral 3er t. 2020 / 4ro t. 2020
Autopartes	86.918	91.078	100.129	+15%	+9%

Tabla 6.
Evolución de la producción de las Autopartes (variación interanual y trimestral, Unidades).
Fuente:
Elaboración propia.

[2] Autorradios, módulos electrónicos para automotor y grupos de acondicionamiento de aire para automotores.

En comparación con el tercer trimestre de 2020, la producción de autopartes se incrementó en 9.051 unidades (+9%).

Mientras que en comparación con el cuarto trimestre de 2019, se observa que la producción de autopartes se incrementó en 13.211 unidades (+15%).

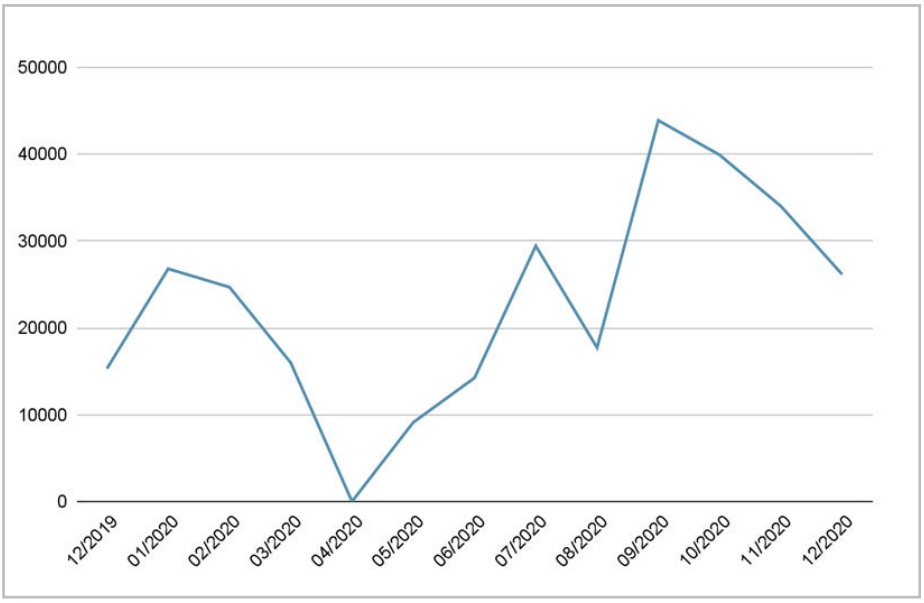

Gráfico 4.
Evolución de la producción de las Autopartes (Octubre 2019 - diciembre 2020, Unidades).
Fuente:
Elaboración propia.

2.3. Confección

EnEn el cuarto trimestre de 2020 en la provincia se produjeron 653.740 unidades de sábanas y fundas y 222.984 unidades de otras confecciones[3].

Producto	Octubre 2020	Noviembre 2020	Diciembre 2020	Total octubre - diciembre 2020
Sábanas y Fundas	224.043	280.277	149.420	653.740
Otras confecciones	34.273	23.809	164.902	222.984

Tabla 7.
Evolución mensual de la producción de los principales productos confeccionistas (octubre - diciembre 2020, Unidades).
Fuente:
Elaboración propia.

Producto	4to trimestre de 2019	3er trimestre de 2020	4to trimestre de 2020	Variación interanual 4to t. 2019 / 4to t. 2020	Variación trimestral 3er t. 2020 / 4to t. 2020
Sábanas y fundas	561.192	447.720	653.740	+16%	+46%
Otras confecciones	229.970	130.179	222.984	-3%	+71%

Tabla 8.
Evolución de la producción de los principales productos confeccionistas (variación interanual y trimestral, Unidades).
Fuente:
Elaboración propia.

[3] Colchas, frazadas, mantas, toallas y toallones.

En comparación con el tercer trimestre de 2020, la producción de sábanas y fundas se incrementó en 206.020 unidades (+46%) y otras confecciones en 92.805 unidades (+71%).

Mientras que en comparación con el cuarto trimestre de 2019, la producción de sábanas y fundas se incrementó en 92.548 unidades (+16%) y otras confecciones se redujo en 6.986 unidades (-3%).

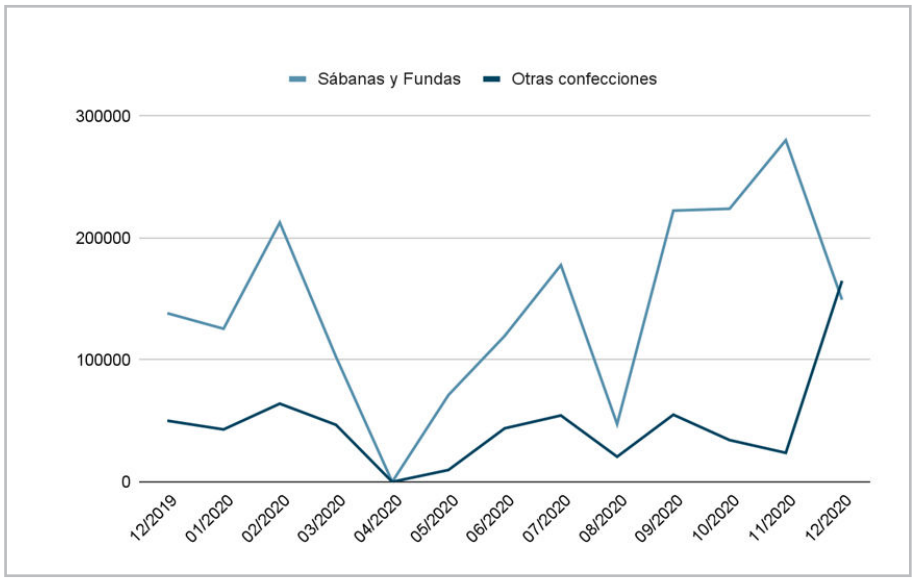

Gráfico 5.
Evolución de la producción de los principales productos confeccionistas (Octubre 2019 - diciembre 2020, Unidades).
Fuente:
Elaboración propia.